

ACHTfach! ^{Magazin}

Samtgemeinde Scharnebeck

Nr. 21



Mai 2017

Aus dem Inhalt:

Berichte aus den Gemeinden
Seite 4 - 11

29. Tour de Marsch in Scharnebeck
Seite 6

Windmühlen- und Oldtimerfest
in Artlenburg
Seite 7

6. Arche-Tag
Seite 12

60 Jahre LandFrauen
Brietlingen/Lüdershausen
Seite 13

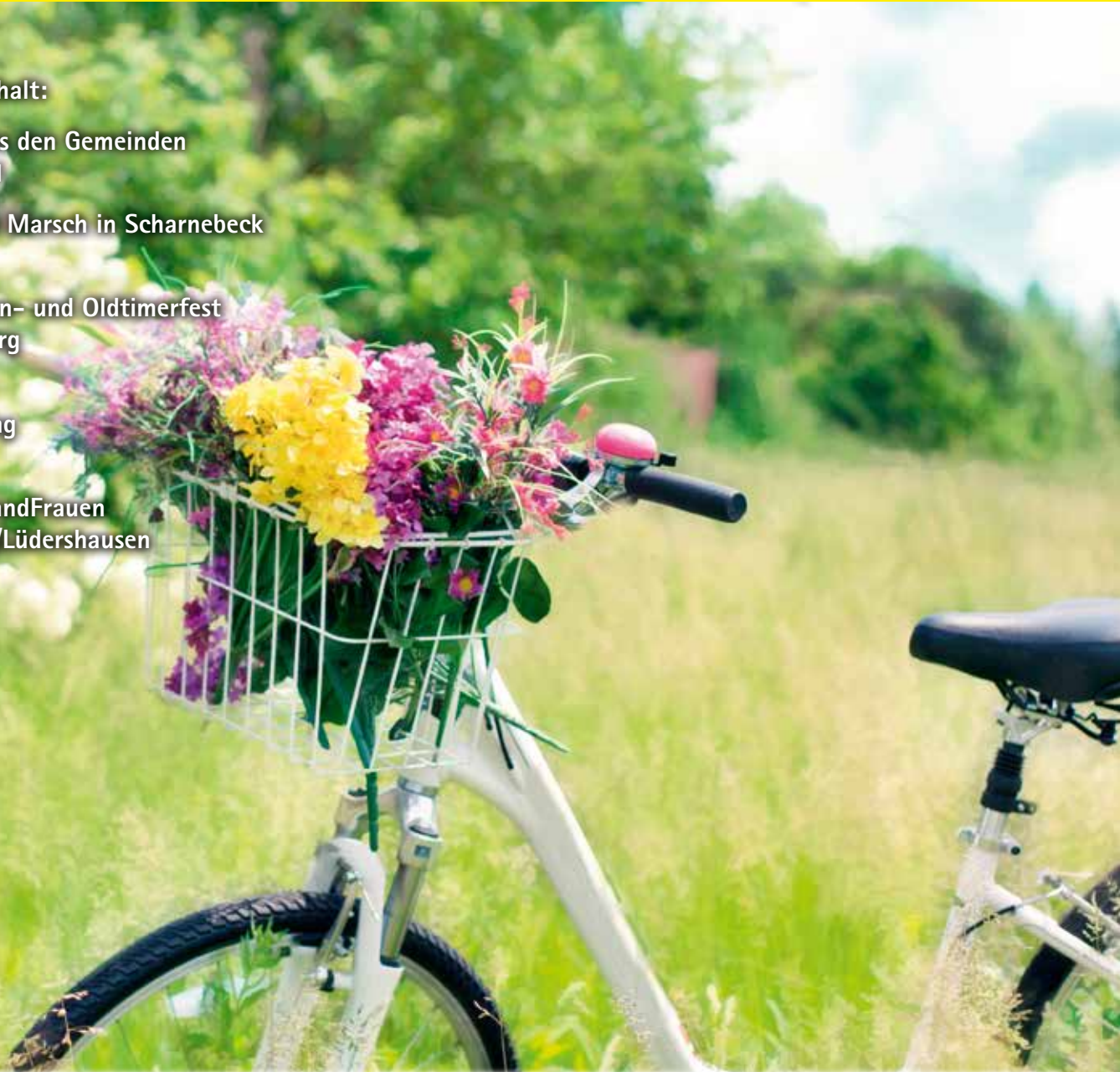

www.darger-galabau.de

Tel. 04136 9127-0

UNSER ANGEBOT
Qualitäts-
Pflanzerde 60 l
nur 3,80 €

Gartenwelt
FRANZ DARGER

*Moderne Gartendeko -
Töpfe, Kübel und Figuren
- viele Angebote -*

Gartenpflanzen in großer Auswahl

- Formgehölze u. Sommersträucher
- Rosen und Lavendel
- Immergrüne Sträucher:
Ilex, Kirschlorbeer, Glanzmispeln,
Portug. Lorbeer
- Obstbäume und Beerensträucher

Montags geschlossen · Di.-Fr. 9-18 Uhr · Sa. 9-14 Uhr

Boltersenerstr. 1d · 21379 Rullstorf

Adressen in der Samtgemeinde Scharnebeck

› Notfallnummern

Polizei/Notruf, Tel. 110
Feuerwehr/Rettungsleitstelle, Tel. 112
Rettungswagen, Tel. 04131 19222
Polizeistation Scharnebeck, Hülsenberg 12, 21379 Scharnebeck, Tel. 04136 912390
Städtisches Klinikum Lüneburg, Tel. 04131 77-0
E.On Avacon AG Lüneburg,
Störungsannahme Strom, Tel. 0800 0282266
Störungsannahme Gas, Wasser, Tel. 0800 4282266
Wasserbeschaffungsverband Elbmarsch, Wasserwerk Adendorf, Tel. 04131 9801-0
Abwasserstörungen (24 Std.), SG Scharnebeck, Tel. 0171 7323087

› Samtgemeinde Scharnebeck

Samtgemeinde Scharnebeck, Marktplatz 1, 21379 Scharnebeck, Tel. 04136 907-0, Fax 04136 907-35, rathaus@scharnebeck.de
Alle Sachgebiete/Kontaktadressen der Verwaltung finden Sie im Internet unter www.scharnebeck.de

› Gemeinden

Flecken Artlenburg, Bürgermeister Rolf Twesten, Schulstraße 3, 21380 Artlenburg, Tel. 04139 7040 o. 7159
Gemeinde Brietlingen,
Schulstraße 2, 21382 Brietlingen, Tel. 04133 400644
Gemeinde Echem, Bürgermeister Steffen Schmitter, Bäckerstr. 4, 21379 Echem, Tel. 04136 799855
Gemeinde Hittbergen, Bürgermeister Alfred Ritters, Hinter den Höfen 3, OT Barförde, 21522 Hittbergen, Tel. 04139 6049
Gemeinde Hohnstorf (Elbe), Bürgermeister André Feit, Schulstr. 1A, 21522 Hohnstorf (Elbe), Tel. 04139 6561
Gemeinde Lüdersburg, Bürgermeister Klaus Bockelmann, Lüdersburger Str. 32, 21379 Lüdersburg, Tel. 04139 695538
Gemeinde Rullstorf, Bürgermeister Jürgen Hagemann, Zum Bahnhof 1, 21379 Rullstorf, Tel. 04136 900841
Gemeinde Scharnebeck, Bürgermeister Hans-Georg Führinger, Bardowicker Str. 2, 21379 Scharnebeck, Tel. 04136 7178

› Behörden/Sonstiges

Schiedsmann, Edmund Zange, Tel. 04136 8615
STel.lv. Schiedsfrau Helga Vollert-Wessel, Blinder Berg 19, 21379 Scharnebeck, Tel. 04136 8358
Artlenburger Deichverband, Bundesstraße 14, 21522 Hohnstorf/Elbe, Tel. 04139 699542
Wasserverband der Ilmenau-Niederung, Schulstraße 2a, 21379 Echem, Tel. 04139 6969600
Wasserbeschaffungsverband Elbmarsch, Maschener Str. 49, 21218 Seevetal, OT Hittfeld, Tel. 04105 50040
Revierförsterei Busschewald, Burkhard von List, Schlangenweg 3a, 21365 Adendorf, Tel. 04131 244643
Revierförsterei Barendorf, Oliver Christmann, Am Forsthause 3, 21397 Barendorf, Tel. 04137 348
PädIn, Sozialraumteam e.V. für die Samtgemeinde Scharnebeck, Leiterin Katharina Wortmann-Wanke, Echemer Straße 5, 21379 Scharnebeck, Tel. 04136 913570
Sozialstation Scharnebeck (Diakonie), Beratungstelefon für Pflegedienstleistungen und Demenzbetreuungsangebote, Margret Gellersen, Hauptstraße 50, 21379 Scharnebeck, Tel. 04136 1636
Landkreis Lüneburg,
Auf dem Michaeliskloster 4, 21335 Lüneburg, Tel. 04131 260

› Bildungseinrichtungen

Grundschule Artlenburg, Simone Wunsch, Im Dorfe 3, 21380 Artlenburg, Tel. 04139 7008
Grundschule Brietlingen, Anette Best-Müller, Schulstr. 4, 21382 Brietlingen, Tel. 04133 3708
Grundschule Hohnstorf (Elbe), Außenst. Echem, Ragna Struss, Schulstr. 2, 21522 Hohnstorf (Elbe), Tel. 04139 6655
Grundschule Scharnebeck, Dagmar Hilmer, Auf der Domäne 6, 21379 Scharnebeck, Tel. 04136 7127
Schule am Schiffshebewerk, Oberschule Scharnebeck, Rainer Griebel, Duvenbornsweg 5a, 21379 Scharnebeck, Tel. 04136 912950
Bernhard-Riemann-Gymnasium, Thomas Müller, Duvenbornsweg 5a, 21379 Scharnebeck, Tel. 04136 912970
Kreisbibliothek Lüneburg, Standort Scharnebeck, Hilke Cordes-Heick, Duvenbornsweg 5a, 21379 Scharnebeck, Tel. 04136 912999
VHS Region Lüneburg, Tel. 04131 1566119
Landwirtschaftliches Bildungszentrum Echem, Martina Wojahn, Zur Bleeke 6, 21379 Echem, Tel. 04139 6890
Natur- und Jagdschule Schloss Lüdersburg, Freiherr von Spoercken & Co. OHG, Lüdersburger Str. 21, 21379 Lüdersburg, Tel. 04139 6112

› Kinder- und Jugendeinrichtungen

Kindergarten und Krippe Bullerbü Artlenburg (DRK), Christian Blanke, Schulstr. 3, 21380 Artlenburg, Tel. 04139 7153
Kindergarten Storchland Brietlingen (Gemeinde), Wiebke Hedrich, Schulstr. 2, 21382 Brietlingen, Tel. 04133 3754
Kindergarten Brietlingen-Moorburg (Gemeinde), Tanja Mai, Am Gemeindehaus 3, 21382 Brietlingen, Tel. 04133 404255
Kindertagesstätte der Hohnstorfer Deichzwerge mit Krippe (Gemeinde), Heike Jacobsen, Dorfstraße 42, 21522 Hohnstorf (Elbe), Tel. 04139 6654
Ev. Kindertagesstätte Peter & Paul Lüdersburg (Kirche), Anja Mielke, Kirchtwiete 6, 21379 Lüdersburg, Tel. 04139 68753
Kindertagesstätte Rullstorf (Gemeinde), Bianca Leal, Zum Sauerbach 17, 21379 Rullstorf, Tel. 04136 8083
Kindertagesstätte Scharnebeck (Gemeinde), Angelika Eickholt, Duvenbornsweg 5b, 21379 Scharnebeck, Tel. 04136 367
Kindergarten „Die Waldpiraten“ e. V., Kathrin Sarau, Tel. 0176 23340817
Waldkinder Boltersen e. V., Annalena Denecke, Am Steinberg 15, 21379 Boltersen, Tel. 04136 9137080
Waldkindergarten 2002 e.V., Rullstorf/Scharnebeck, Yvonne Kirchner, Tel. 04136 343878
Sprachheilkindergarten Neu-Jürgenstorf, Claudia Adolph, Heidfurt 5d, 21379 Lüdersburg, Tel. 05850 971878
Jugendtreff Brietlingen und Lüdershausen, Anke Ahlf, Schierenweg 14, 21382 Brietlingen, Tel. 04133 4008770
Jugendtreff Hohnstorf (Elbe) (Gemeinde), Kontakt über Gemeinde, Schulstr. 2, 21522 Hohnstorf (Elbe), Tel. 04139 6561
Jugendzentrum Scharnebeck (Gemeinde), Heike Müller, Bardowicker Str. 2, 21379 Scharnebeck, Tel. 04136 8948
SELK-Jugendtreff Scharnebeck, Pastor Jörg Ackermann, Bardowicker Str. 6, 21379 Scharnebeck, Tel. 04136 237

Grußwort des Samtgemeindebürgermeisters



Foto: SG Scharnebeck

Liebe Einwohnerinnen und Einwohner der Samtgemeinde Scharnebeck, die zurückliegenden Wochen waren in der Samtgemeindeverwaltung geprägt von dem schrecklichen Brand in der Grundschule

Echem. Nachdem dort sämtliche Schulräume und die Sporthalle zerstört wurden, galt es, die Schulkinder anderweitig unterzubringen und kurzfristige Lösungen auch für andere Gruppen, vornehmlich Sportgruppen, zu finden. Ich möchte mich an dieser Stelle bei all denen ausdrücklich bedanken, die hierzu der Samtgemeinde behilflich waren oder sich unter den verschiedensten Aspekten zusammengeschlossen und sich gegenseitig unterstützt haben. Die nächste Zeit wird nun neben vielen geplanten Vorhaben der Samtgemeinde auch von den Planungen dieses Wiederaufbaus geprägt sein.

Andere bereits angekündigte Vorhaben starten jetzt. So hat der Anbau der Grundschule Scharnebeck nach mehrwöchigen archäologischen Untersuchungen des Heimatkundvereins begonnen. Die Grundschule Scharnebeck erhält damit weitere Unterrichtsräume und Funktionsräume, um für den immer weiter steigenden Bedarf im Bereich der nachmittäglichen Angebote gerüstet zu sein. So wird die Grundschule Scharnebeck künftig dreizügig betrieben werden können.

Auch die Arbeiten am Radweg von Rullstorf bis Jürgenstorf sind angelaufen. Nach dem Herrichten der Wegetrasse wird nun in den kommenden Wochen und Monaten die Fahrbahndecke erstellt. Die Arbeiten sollen noch in diesem Jahr beendet sein. Infrastrukturell tut sich also wieder einiges in der Samtgemeinde.

In den kommenden Wochen erwarten uns erneut einige Veranstaltungen. Ganz besonders steht dabei der 11. Juni im Zeichen der Samtgemeinde Scharnebeck. An diesem Tag starten die Läufer des 36. Deichlaufs in Hohnstorf/Elbe ab 9 Uhr vom Sportzentrum, auf dem Hof Kühnapfel in Rullstorf findet von 10 bis 18 Uhr der Arche-Tag statt, zum 29. Mal startet die Tour de Marsch um 11 Uhr am Schützenplatz in Scharnebeck auf einen ca. 35 km langen Rundweg durch unsere Samtgemeinde und ebenfalls ab 11 Uhr startet beim LBZ Echem, zusammen mit den Landfrauen, ein Tag unter dem Motto „Hereinspaziert in lebendige Dörfer und blühende Gärten!“. Da dürfte für jeden was dabei sein.

Abschließend wünsche ich Ihnen einen tollen Sommer und eine erholsame Urlaubszeit.

Ihr

Laars Gerstenkorn

Samtgemeindebürgermeister

FC Echem in Not

[Christiane Martin-Gente] In der Nacht von Mittwoch auf Gründonnerstag vernichtete ein verheerendes Feuer die Grundschule sowie die Sporthalle in Echem. Da unser gesamtes Sportequipment in der Halle verbrannt ist, rufen wir nun zu Spenden auf. Über Ihre Spende zur kurzfristigen Wiederbeschaffung unserer Ausrüstung freuen wir uns auf folgendem Spendenkonto: DE38 2405 0110 0011 0004 78 (Verwendungszweck Halle).

Wir organisieren gerade, wie es mit unseren Sportgruppen weiter gehen könnte. Es gibt Gespräche mit dem Schützenverein Echem und mit den Vereinen der Umgebung.

Bibliothek Scharnebeck

[Hilke Cordes-Heick] Neue Bücher: Zsuzsa Bank: Schlafen werden wir später; J. K. Rowling: Phantastische Tierwesen; Archer, Jeffrey: Die Wege der Macht (Clifton-Saga, Bd.5); Julie von Kessel: Altenstein; Peter Prange: Die Rose der Welt; Martin Suter: Elefant; Takis Würger: Der Club; Jussi Adler-Olsen: Selfies; Ursula Poznanski: Schatten; Cilla und Rolf Börjind: Schlaflied; Sebastian Fitzek: AchtNacht; Kathrin Hanke und Claudia Kröger: Heidezorn; Arno Strobel: Tiefe Narbe – Im Kopf des Mörders; Michael Tsokos: Zerbrochen; Carlos Ruiz Zafon: Das Labyrinth der Lichter; Markus Heitz: Des Teufels Gebetbuch; Bruno Preisendörfer: Als Deutschland noch nicht Deutschland war – Reise in die Goethezeit.

Themenpaket: Wenn's zischt und knallt – Experimente zum Nachmachen; Wie baut man eine 3D-Brille? Wie entsteht der Wind? Wie tief ist der Ozean? Wie sehe, höre, schmecke und rieche ich? 32 Sachbücher liefern Ideen für faszinierende, verblüffende und spannende Experimente zum Ausprobieren und Staunen.

Diese Bücher stehen von Anfang April bis Ende Juni in der Bibliothek und können für kurze Zeit entliehen werden.

Bücherflohmarkt: Die Bibliothek veranstaltet von Donnerstag, 1. Juni, bis zu den Sommerferien wieder einen Bücherflohmarkt. Angeboten werden neben Büchern auch wieder Hörbücher, CDs, DVDs und Spiele. Vom Erlös werden neue Medien gekauft. Der Flohmarkt findet zu den üblichen Öffnungszeiten statt: Montags von 11:30-16:30 Uhr, dienstags von 8:00-13:30 Uhr, mittwochs von 8:00-12:30 Uhr, donnerstags von 8:00-17:30 Uhr und freitags von 8:00-12:30 Uhr.

Ferien: In den Sommerferien (22.06.-02.08.2017) ist die Bibliothek an jedem Donnerstag von 10:00-12:00 Uhr und von 14.00-16.00 Uhr geöffnet.



hermann kahle
Öl- und Gasfeuerung

Umweltschonend heizen mit Heizöl oder Erdgas sowie alternativen Energien.

**Der Schnellste Weg
zum Energiesparen -
die Heizung
auf Diät setzen!**



Neuanlagen • Modernisierung • Wartung

Rosenring 7 • 21379 Scharnebeck • ☎ 04136 653



Wenn es um Netze geht, nehmen wir die Fäden in die Hand.

Avacon AG

Lindenstraße 45
21335 Lüneburg
Telefon 0 4131-704-0
www.avacon.de

avacon

Netze für neue Energie

Aktuelles aus dem Flecken Artlenburg



Liebe Mitbürger der Samtge-
meinde Scharnebeck, liebe Gäste!

Die Camping- und Hafensaison ist dieses Jahr am Samstag, 8. April 2017 eröffnet worden. Uns war es von Bedeutung, unsere Dauergäste am Osterfeuer auf den Elbterrassen herzlich willkommen zu heißen. Auch in diesem Jahr sind wieder diverse wiederkehrende Veranstaltungen im Frühjahr und Sommer geplant. Bis einschließlich Juli sind es drei überregionale Events.

Drachen-Pfingst-Fliegen auf der Drachenwiese am Hafen

Vom 2. bis 5. Juni 2017 veranstaltet der Flecken gemeinsam mit dem Fesseldrachen-Flugverein Artlenburg diese farbenprächtige Veranstaltung, für die wir natürlich auf viel

Wind hoffen.

Deutscher Mühlen- tag mit Old- timertreffen am Pfungstmontag

Am Pfungstmon-
tag, 5. Juni 2017,
findet der tradi-
tionelle Deutsche
Mühlentag statt.
Der Windmühlen-
verein hat die Mühle
herausgeputzt,
so dass sie von der
Öffentlichkeit besichtigt werden kann. Der
Kornspeicher ist neu hergerichtet worden und
wird am Pfungstmontag bei Kaffee Kuchen und



Foto: R. Twesten

Das Artlenburger Hafenfest bietet eine Vielzahl von Attraktionen

Musik vorgestellt. Es ist schon erstaunlich,
was mit der natürlichen Windkraft über diverse
Zwischenstationen produziert wird (nämlich
Mehl zum Brotbacken). Parallel findet auf
dem Außengelände eine Oldtimershow des
Oldtimer-Club Lüneburg statt. Diverse Old-
timer werden der Öffentlichkeit vorgestellt.

Hafenfest Artlenburg 1.-2. Juli 2017

Am ersten Wochenende im Juli findet das
traditionelle Hafenfest in Artlenburg statt. Am
Samstag beginnt das Programm um 17:00 Uhr
mit Hubschrauberrundflügen, Hafenrundfah-
ren, Musik und Beköstigung. Ab 19:00 Uhr
spielt die Band „Moon Light's“ und sorgt für
die richtige Stimmung, so dass auf der mobi-
len Tanzfläche natürlich auch getanzt werden
darf.

Am Sonntag beginnt das Hafenfest um
10:30 Uhr mit dem Hafengottestdienst. Ab
12:30 Uhr findet das Schweinetroggenren-
nen für Jung und Alt statt. Jeweils zwei mit zwei
Personen besetzte Schweinetröge paddeln
über die gekennzeichnete Strecke und ermit-
teln einen Sieger, die dann im Stechen antre-
ten. Für die jeweiligen Altersgruppen ist der
Hauptpreis ein Hubschrauberrundflug! Jeder
kann teilnehmen. Anmeldungen werden vor
Ort entgegengenommen. Badehose und Hand-
tuch sind mitzubringen und schon geht's los!
Ausrichter ist der STV Artlenburg. Für Sonntag
ist ein umfangreiches Programm ausgearbei-
tet worden. Mitwirkende des Hafenfests sind
die Freiwillige Feuerwehr Artlenburg, der STV
Artlenburg mit seinen Tanzgruppen und dem
Schweinetroggenrennen, die Schützengilde
Artlenburg mit Kaffee und Kuchen. An beiden
Tagen gibt es Hubschrauberrundflüge, Hafens-
rundfahrten mit einer historischen Barkasse,
Bungee-Trampolin, Hüpfburg usw. Parallel
dazu können auf der Drachenwiese die Him-
melsfiguren bestaunt werden. Am Sonntag ab
14:00 Uhr Live-Musik mit der „Old Merry
Tale Jazzband“. An beiden Tagen ist der Eintritt
frei.

Herzlich Willkommen in Artlenburg!

Rolf Twesten

Bürgermeister Flecken Artlenburg



Messenachlese und Herbstfest

21. und 22. Oktober 2017

10:00 bis 18:00 Uhr (Sonntag: Beratung u. Verkauf von 12:00 bis 17:00 Uhr)

Neue Modelle 2018

Anschauen lohnt sich.

Freizeit und Campingshop

13 ist Ihre Glückszahl - 13% Rabatt*1

Die Fahrzeugkataloge

für die Saison 2018 liegen für Sie bereit.

Für die Kinder

Hüpfburg, Bastelzelt - incl. Betreuung.

Abverkauf

unserer Vermietfahrzeuge ab 2014.
Jetzt bis zu 40 % sparen

Vermietung

Der Vermietprospekt 2018 ist da.
Jetzt Frühbucherrabatt sichern!

Essen & Trinken

Feuerwehr und Schützenverein
Brietlingen sorgen für Speisen und
Getränke.

KIEHN
MOBILE FREIZEIT GMBH

Am Sportplatz 2 · 21382 Brietlingen
Telefon (04133) 3358 · Fax (04133) 3996
info@kiehn-mobile-freizeit.de
www.kiehn-mobile-freizeit.de



Aktuelles aus der Gemeinde Brietlingen



Liebe Einwohnerinnen und Einwohner der Gemeinde Brietlingen, mit Beginn der ersten Frühlingsboten hat die Gemeinde wieder einen Müllsammeltag veranstaltet. Am 25.03. trafen sich abermals viele Freiwillige, um verschiedene Bereiche des Gemeindegebiets von Müll zu befreien. Die Gemeinde sagt danke an alle, die

Lesewoche in der Grundschule Brietlingen

[Martina Brinkmann] Lustvolles Lesen bestimmte in der letzten Märzwoche das Leben in der Grundschule Brietlingen. Der Lesevirus hatte die rund 175 Schülerinnen und Schüler erfasst. Und wie immer beim Schmökern, gab es am Ende ausschließlich Gewinner, die – so hofft das Lehrerkollegium – lustvoll das



Vorlesen mit Lana Nakaidze: Schüler Fin, Linus, Jannes (v.l.)

nächste Buch aus dem Regal der Schulbücherei ziehen werden. „Lesen ist wichtig wie das Zähneputzen – allerdings macht es mehr Spaß“, sagt Grundschullehrerin Petra Markl. Darüber hinaus hat das Lesen den nicht zu widerlegenden Vorteil, dass es unter anderem Sprachentwicklung, Phantasie, Sozialverhalten, Selbstvertrauen sowie die Allgemeinbildung fördert und die Gehirnleistung steigert. Im Mittelpunkt der Leseprojektwoche stand sowohl das Lesen für sich selbst als auch das Vorlesen. Dabei stellten sich die besten und mutigsten Leser einer Jury aus Eltern, Lehrenden, Schülerinnen und Schülern. Die lesestarke Woche endete schließlich mit dem bei allen beliebten Bücherei-Vorlesenachmittag. Diese sind seit 2012 eine feste Einrichtung der Schule und werden von Petra Markl organisiert. „An diesen Nachmittagen lesen sogenannten Bücherei-Mütter und -Väter in verschiedenen Räumen der Schule lustige und spannende Geschichten aus Kinderbüchern vor. Gelesen wird immer circa 15 Minuten. Dann gibt es eine kleine Pause, so dass die Zuhörer in einen anderen Raum wechseln können, um eine neue Geschichte zu hören.“ Zwischendurch stärkten sich Zuhörer und Vorleser an einem von den Eltern spendierten Buffet.

in diesem Jahr tatkräftig mitgemacht haben. Die Gemeinde sagt danke an die Jugendfeuerwehr Brietlingen, die diesen Tag regelmäßig immer unterstützt. Und die Gemeinde sagt danke an Sie alle, die Sie künftig dafür sorgen, dass wild umherliegender Müll gar nicht erst entsteht.

In einer Sitzung des Gemeinderates im März wurde der Haushalt für das Jahr 2017 verabschiedet. Er sieht im Ergebnishaushalt Erträge in Höhe von knapp 3,7 Mio. € und Aufwendungen in Höhe von etwas über 3,85 Mio. € vor. Damit ist der Haushalt mit einer Unterdeckung in Höhe von 177.900 € in diesem Jahr nicht ausgeglichen. Aus den vergangenen Jahren hat die Gemeinde aber über 2 Mio. € Überschüsse angesammelt, aus denen dieses vergleichsweise geringe Defizit ausgeglichen werden kann. Mit Beginn des Haushaltsjahres war die Gemeinde schuldenfrei. Eine neue Aufnahme von Krediten ist in diesem Jahr nicht geplant, so dass die Schuldenfreiheit in Brietlingen auch weiter anhält. Die größten geplanten Investitionen sind der Ausbau des Schierenweges und die Unterstützung des TUS Brietlingen für grundsätzliche Sanierungsarbeiten an den Umkleieräumen mit Sanitärbereichen. Ebenfalls soll die Umstellung der Straßenbeleuchtung auf LED-Technik mit weiteren 100.000 € für dieses Jahr weiter vorangetrieben werden. Hierzu werden in Kürze weitere Straßenlampen umgerüstet werden. Die Auswahl des Lampenkopfs und die Ausschreibung sind bereits erfolgt, so dass die Arbeiten

bald beginnen können. Neben Investitionen für unsere Kindergärten sind zudem Mittel für den Kindergarten Storchland eingeplant, um sich damit auseinanderzusetzen, welche Sanierungsmaßnahmen dort am Gebäude sinnvollerweise erfolgen sollten.

In gleicher Sitzung wurde auch das bemerkenswerte Engagement der Bürgerinitiative Bus 209 unterstützt. Mit einer Resolution an den Landkreis Lüneburg hat der Gemeinderat die Forderung nach besseren Busverbindungen für die Gemeinde Brietlingen untermauert. Schließlich hat sich der Gemeinderat mit der Frage befasst, in welchem Maße für Brietlingen eine weitere Siedlungsentwicklung vorgesehen werden sollte. Insgesamt elf Gebiete, angefangen von Einzelbauwünschen bis hin zu kleinen Baugebieten mit ca. 15 – 20 zu erwartenden Baugrundstücken standen zur Diskussion. Die Ratsmitglieder haben sich mehrheitlich für sechs der vorgestellten Gebiete entschieden. Entschieden heißt dabei noch nicht, dass das Bauen losgehen kann. Diese Flächen sind von der Gemeindeverwaltung weiter zu verfolgen. Dabei wurden nun diese Flächen der Samtgemeinde mitgeteilt, um dort in einer nötigen Flächennutzungsplanänderung berücksichtigt zu werden. Daraus können dann entsprechende Bebauungspläne entwickelt werden. Zum Fortschritt der Baugebiete können sich Interessierte gerne an die Gemeindeverwaltung wenden.

Die Sommerpause steht bevor und da wünschen wir Ihnen allen eine schöne Ferienzeit.
Laars Gerstenkorn Helmut Kowalik
Gemeindedirektor Bürgermeister



Gaststätte Grüne Stute
Heike & Bernhard Most

Kirchweg 15
21382 Brietlingen

Tel. 04133 3107

Fax: 04133 4399

Mail: gruenestute@t-online.de

Bernhard Most und die Kulturbeauftragte der Samtgemeinde Scharnebeck, Elke Koops, laden ein zum „Brietlinger Musikfestival“ am 18. Juni 2017 auf dem Schützenplatz.

- 11:00 Uhr Gottesdienst mit dem Posaunenchor St. Dionys und Pastorin Jensen
- 12:00 Uhr Das Blasorchester der Kirchengemeinde Neetze
- 13:30 Uhr Feuerwehr-Musikzug Lauenburg Süd
- 15:00 Uhr Spielmanszug Bardowick
- 16:30 Uhr Jazz Kapelle „Werner Gürtler“
- 17:30 Uhr Musikzug der Freiwilligen Feuerwehr Artlenburg

Mittendrin der MGV Brietlingen und die „Bardowicker Harmonikanten“.

Durch das Programm führt der Gastwirt der Grünen Stute, Bernhard Most.

Für das leibliche Wohl sorgen die Landfrauen Brietlingen und Lüdershausen.

Aktuelles aus der Gemeinde Echem



Die vielen Tausend Narzissen und Krokusse gaben der Gemeinde ein wunderschönes Bild. Wir haben oft gehört, dass sich Echem damit sehr geschmückt hat. Beobachtet haben wir auch, dass es hin und wieder jemanden gab, der sich daran bediente und somit den Blumenschmuck kostenlos nach Hause holte.

Dieses schöne Bild von Echem wurde jäh zerstört durch den Brand unserer Grundschule. Ein unseliger Brand, von dem bisher niemand weiß, ob er gelegt wurde oder durch einen technischen Defekt entstand, hat Echem aus einem intakten Dorfleben gerissen. Wir erwarten, dass diese Schule wieder aufgebaut wird und wir alle die Aktivitäten wieder aufnehmen können, die unser Zusammenleben so liebenswert gemacht haben. Den Feuerwehren sagen wir herzlichen Dank für ihren Einsatz, der verhinderte, dass Nachbarhäuser in Mitleidenschaft gezogen werden.

Die Gemeinde hat vor kurzem sechs sogenannte Hundeklos aufstellen lassen. Wir hoffen, dass sie gute Dienste leisten und von den Hundehaltern angenommen werden.

Im Bereich des Hägenhorstweges soll ein kleines neues Baugebiet entstehen. Die Gemeinde hat dafür einen Städtebaulichen Vertrag mit einem Erschließungsträger abgeschlossen, um von eigenen Kosten freizukommen. Grobe Planungen sind bereits mehrere

Male der Öffentlichkeit vorgestellt worden. Im Rahmen der frühzeitigen Bürgerbeteiligung und Beteiligung der Träger öffentlicher Belange konnten Anregungen und Bedenken vorgebracht werden. Davon ist reichlich Gebrauch gemacht worden. Im weiteren Verfahren hat der Gemeinderat jetzt die Abwägungen vorzunehmen. Auch diese sind wieder öffentlich.

Sie haben es bestimmt bemerkt. Die Gemeinde musste die 30 t-Brücke über die Marschwetter – vor dem Elbe-Seitenkanal – wegen baulicher Instabilität für den Verkehr sperren. Ein Statiker prüft zurzeit, ob diese Brücke zu retten oder zu reparieren ist und evtl. mit verminderter Tonnage wieder freigegeben werden kann. Eine neue Brücke zu bauen ist allein mit den „Echemer Finanzen“ nicht zu machen.

Der Wirtschaftsweg „Kampweg“ ist in einem desolaten Zustand. Ihn zu sanieren, ist die dringliche Aufgabe der Gemeinde. Gemeinsam mit dem Ilmenauverband, der vertraglich

die Wirtschaftswegeunterhaltung von der Gemeinde übernommen hat, soll dieser Weg in ganzer Länge wieder hergestellt werden.

Ich wünsche allen Bürgerinnen und Bürgern auch im Namen des Gemeinderates noch ei-



Foto: Gemeinde Echem

Die Grundschule Echem ist komplett ausgebrannt, es entstand ein Millionenschaden

nen milden Frühling und rufe jetzt noch einmal alle Echemer auf, die Bürgerinitiative zum Wiederaufbau der Grundschule zu unterstützen. Das kann auf vielfältige Art geschehen. Ganz wichtig ist aber bei den Versammlungen und Treffen eine hohe Präsenz der Bevölkerung, um zu zeigen – Echem steht zusammen.

Ihr Bürgermeister
Steffen Schmitter

29. Tour de Marsch

[Claudia Sandow] Im vergangenen Jahr konnte der Verkehrsverein der Samtgemeinde Scharnebeck e.V. auf der Tour de Marsch 850 Teilnehmer begrüßen. Auch im Jubiläumsjahr „200 Jahre Fahrrad“ freuen sich die Organisatoren auf zahlreiche Mitfahrer: Die ca. 35 km lange Tourstrecke durch die Samtgemeinde Scharnebeck bleibt wie immer bis zu Start geheim.

Los geht's am 11. Juni um 11:00 Uhr am Schützenplatz in Scharnebeck. Nach Ausgabe der Teilnehmerkarten und T-Shirts fällt der Startschuss durch den Samtgemeindebürger-

meister und Vorsitzenden des Verkehrsvereins Laars Gerstenkorn. Die Rundstrecke ist für Jung und Alt, Trainierte und Untrainierte gleichermaßen geeignet. Jeder fährt hier sein eigenes Tempo. Auf dem Streckenverlauf gibt es wie immer mehrere Stempelstationen, die vom jeweiligen Gemeindebürgermeister besetzt sein werden. Hat man alle Streckenstempel gesammelt, wandern diese, mit Namen und der Anschrift versehen, in die Lostrommel am Ziel.

Die Verlosung der zahlreichen Tombolapreise beginnt ab 15:00 Uhr. Als 1. Preis winkt wieder ein Fahrrad von „Anne's Fahrradladen“

aus Echem. Bis dahin warten wieder die leckeren Torten der Schützendamen und Gegrilltes von



Foto: U. Paschek

2016 nahmen 850 Radler an der Tour de Marsch teil

der Artlenburger Feinschmeckerei. Gruppen ab 10 Personen erhalten ein „Fässchen“ oder eine Flasche Sekt.

Wer im Anschluss noch etwas unternehmen möchte, kann bis 18:00 Uhr den Hof Kühnapfel in Rullstorf zum 6. Arche-Tag der Arche-Region Flusslandschaft Elbe besuchen. Weitere Infos unter Telefon 04136 907-21.

zuverlässig und bequem ankommen **Fahrservice Kruse**.kg

Flughafentransfer und mehr ...

- **Arzt- und Dialysefahrten**
- **Chemo- und Strahlentherapie**

Samtgemeinde Scharnebeck

04136/9119950

Am Kronsberg 11 - 21379 Rullstorf

29. TOUR DE MARSCH

11. Juni • Start 11:00 Uhr
am Schützenplatz in Scharnebeck



Erwachsene 5,00 € · Kinder 2,50 €
Tourkarte mit Tombola · Streckenlänge ca. 35 km

Verkehrsverein Samtgemeinde Scharnebeck e.V.
Tel. 04136 - 907 21 · www.scharnebeck.de

Aktuelles aus der Gemeinde Hittbergen



Maifest

Wieder einmal fand bei strahlendem Sonnenschein das Hittberger Maifest auf dem Dorfplatz in Hittbergen statt. Viele Besucher haben sich mit ihrem Fahrrad auf den Weg nach Hittbergen gemacht, um die Codier-Aktion der Polizeistation Scharnebeck und der Verkehrswacht Lüneburg zu nutzen. Mehr als 100 Fahrräder sind nun diebstahlsicher erfasst. Eine lange Schlange bildete sich zeitweise, um das Angebot wahrzunehmen. Eine tolle Aktion der Polizei.

Viele hundert, oder gar tausend Besucher haben uns auf dem Fest besucht. Alle konnten dank der vielen Helfer mit Essen und Trinken bei perfekter musikalischer Unterhaltung versorgt werden. Einige hielten es sogar den gan-

zen Tag auf dem Festplatz aus. Für die Kleinen wurde ein buntes Programm angeboten.

Ebenfalls ist es mir ein Anliegen, mich bei allen Besuchern zu bedanken, die mir mit ihrer spontanen Bereitschaft, einen großen Kreis um das Karusell zu bilden und dabei laut zu singen "DER MAI IST GEKOMMEN" geholfen haben, eine Wette gegen den Musiker zu gewinnen. Mein ausdrücklicher Dank gilt allen Beteiligten.

Ich wünsche Ihnen und Euch allen einen schönen Sommer.

Ihr Bürgermeister
 Alfred Ritters



Das Maifest in Hittbergen zog Besucher von nah und fern an

Foto: Verkehrsverein Scharnebeck

Windmühlen- und Oldtimerfest in Artlenburg

[Peter Thiele] Wie in jedem Jahr veranstaltet der Windmühlenverein Artlenburg e.V. am „Deutschen Mühlentag“, am Pfingstmontag, 5. Juni, sein jährliches Mühlen- und Oldtimerfest an der Artlenburger Mühle.

An diesem Tag öffnet unsere Mühle für Jedermann. Rund um die Mühle haben wir für Jung und Alt und für Familien ein buntes Programm vorbereitet. Regelmäßig finden in der voll funktionsfähigen Mühle Führungen durch die Müllerfamilie Brüggemann statt.

Dieses Jahr gibt es eine Besonderheit: Seit Oktober letzten Jahres haben die ehrenamtlichen Mitglieder

den gesamten früheren Getreidespeicher saniert. Dort kann man leckere, selbstgemachte Kuchen und Torten zum Kaffee genießen. Im Außenbereich kann man dann auch Festes und Flüssiges für Körper und Seele bekommen.

Auch in diesem Jahr sorgt die „Country Buffet Band“ mit Livemusik am Nachmittag für

beste Unterhaltung.

Parallel dazu organisiert der Oldtimerclub Lüneburg und Umgebung sein jährliches Oldtimertreffen mit Teilemarkt. Es sind alle Fahrzeuge bis Baujahr 1992 herzlich willkommen.

Der Eintritt ist bei beiden Veranstaltungen frei. Beginn ist ab 10:00 Uhr. Teilehändler bitte vorher anmelden unter Tel. 0171 6102646.

Und hier noch eine Vorankündigung: Am Sonntag, den 27. August veranstalte ich für den Mühlenverein eine Vorstellung in der Mühle für Kinder. Es spielt das Figurentheater „Lille Kartoffler“ das Stück „Die Bremer Stadtmusikanten“. Das Stück beginnt um 16:00 Uhr und dauert ca. eine Stunde. Für Kinder bis 14 Jahren kostet der Eintritt 3.00 €, ab 15 Jahren und für Erwachsene 5.00 €. Die Karten sind begrenzt und können im Gasthaus Nienau sowie im Gasthaus Schützenhof erworben werden.

Ich wünsche allen Besuchern viel Spaß bei diesen Veranstaltungen.



Foto: Thiele

Zum Oldtimertreffen an der Artlenburger Mühle werden wieder viele Klassiker erwartet



Senioren- und Pflegeheim „Zum Alten Gutshof“ GmbH

Einfach gut gepflegt!



Dorfstraße 2
 21379 Boltersen
 Tel. 04136/908-0



Herzlich Willkommen

- Vollstationäre Pflege
- Kurzzeitpflege
- Verhinderungspflege
- Probewohnen
- Urlaubspflege
- Appartements

Aktuelles aus der Gemeinde Hohnstorf



Liebe Hohnstorferinnen und Hohnstorfer, der Sommer kommt mit großen Schritten und die Sonne wird hoffentlich oft und kräftig scheinen.

Kurs.Elbe.Tag: Am Sonntag, den 23. April, fand auf unserer Elbpromenade der 5. Kurs.Elbe.Tag statt. Bei wechselhaftem Wetter präsentierten sich die Elbschiffahrt, unser Dorf und alles, was sich der Elbe verbunden fühlt, z. B. das Fischereimuseum. Die maritime Veranstaltung war ein schöner Startschuss für die Freiluftsaison an und auf der Elbe!

Bienenwiese: Alle Hohnstorfer Gartenbesitzer können sich jetzt im Gemeindebüro kostenlos Samen für Bienen-Blühwiesen abholen. Bereits wenige Quadratmeter in ihrem Garten helfen den bedrohten Bienen, daher ist der Samen in praktischen Tüten für 6, 10 und 20 Quadratmeter verpackt.

„Sag's uns einfach!“: In Kürze können Sie uns mit dem neuen Zusatzprogramm „Sag's uns einfach!“ über hohnstorf.de Anregungen, Ideen, Schäden, Störungen der Straßenbeleuchtung und wilden Müll bequem online melden. Wer das persönliche Gespräch oder den klassischen Telefonanruf (Gemeindebüro Tel. 6561) bevorzugt, kann das auch weiterhin gerne tun. Wichtig ist, dass Kommunikation überhaupt stattfindet!

Osterfeuer: Traditionell am Gründonnerstag brannte das Hohnstorfer Osterfeuer unter Regie der Freiwilligen Feuerwehr. Einigen Kameraden war der Großeinsatz in der Nacht davor noch anzumerken. Trotz des durchwachsenen Wetters kamen die treuen Hohnstorfer was von den Organisatoren dankbar aufgenommen wurde.

Schöner Sitzen: Das Angebot an Sitzbänken, Mülleimern und Beutelspendern für den Hundekot in Hohnstorf soll weiter ausgebaut bzw. optimiert werden! Eigentlich bräuchten wir gar keine Mülleimer, da es jedem zuzumuten ist, seinen Müll wieder mit nach Hause zu nehmen. Aber das funktioniert wohl nur in der Theorie! Daher melden Sie bitte gewünschte Aufstellungsorte für diese Art von „Dorfmo-

biliar“ im Gemeindebüro. Gerne würde die Gemeinde auf dem Deich noch mehr Bänke aufstellen. Da aber gleichzeitig der Hochwasserschutz berücksichtigt werden muss, gestaltet sich dieses schwierig. Die Gemeinde ist im Dialog mit dem Artlenburger Deichverband, um Hochwasserschutz und Erholung in Einklang bringen zu können. Damit können Wünsche für neue Bänke vorerst nur für den „Rest“ des Dorfes entgegen genommen werden.

Besser sehen: Grundsätzlich ist unser Dorf in der Dunkelheit effektiv und effizient ausgeleuchtet, dennoch gibt es immer etwas zu verbessern und anzupassen. Im Ober-Savering, Bei der Feuerwehr und bei der Einmündung Am See/L 219 finden daher demnächst Arbeiten statt, um einige ergänzende Lampen aufzustellen und so die Straßenbeleuchtung noch etwas wirksamer zu gestalten.

Hans-Heinrich Sander verstorben: Der ehem. nieders. Umweltminister Hans-Heinrich Sander (FDP) ist am 22. April 2017 verstorben. Im Gegensatz zu den heutigen Ministern in Hannover erkannte er die Gefahr der Verbuschung im Deichvorland der Elbe. Er griff sogar selber zur Kettensäge und beseitigte einige Strömungshindernisse, was dann sogar die Bürokraten in Brüssel aufscheuchte. Daneben war er noch ein stimmungsvoller Überraschungsgast bei unserer Eiswette 2010.

Container einsatzbereit: Der Kindersegen in Hohnstorf macht sie notwendig und nach einigen bürokratischen Hindernissen sind nun ein Doppelcontainer und ein Einzelcontainer einsatzbereit.

Damit wird der Tagesablauf in unserer KiTa leichter zu managen und für alle Beteiligten (Kinder, Eltern und Erzieher) stressfreier sein. Ich danke den Eltern und Erzieherin für das Verständnis und das Engagement in den vergangenen Wochen und Monaten.

Straßenausbau „Rehwiese“ und „Fuchsbau“: Das Neubaugebiet „Rethscheuer-West“ ist nahezu komplett bebaut und somit ist es höchste Zeit die Straße vernünftig herzurichten. Baubeginn ist ab Mai.

Mausgrau oder Steingrau: Heißt wohl der

Farbton mit dem die Deutsche Bahn die politischen Parolen auf der Bahnunterführung an der Landesstraße übergetüncht hat.

Kreative Vorschläge von uns, wie schönes Graffiti vom Profi oder gar Efeu-Bewuchs konnte und wollte die Bahn zum jetzigen Zeitpunkt nicht umsetzen.

Es bleibt also spannend wann die hellgrauen Flächen wieder unschön beschmiert werden. Bis dahin können wir weiter rätseln ob der Farbton nicht doch Staubgrau, Aschgrau, Bleigräu oder Zementgräu ist!

Rechts vor links Teil 1 (Fortsetzung folgt!): Im Straßenverkehr gilt, wer von rechts kommt hat Vorfahrt, der andere ist wartepflichtig! Missverständnisse gibt es immer wieder bei Grundstücksausfahrten und dem dem sog. „abgesenktem Bordstein“. Wartepflichtig sind z. B. der EDEKA-Parkplatz (Grundstücksausfahrt) und die Straßen Achtern Diek und Erlenwerder (abgesenkter Bordstein)! Vorfahrt haben (je nach Fahrtrichtung) z. B. Fuchsbau und Rehwiese gegenüber dem Adolf-Lüchau-Weg!

In: Die neue Leuchtkleidung unserer Gemeindearbeiter! Jörg Lüdtke, der mit der Briefwaage Samen quadratmetergenau abwägt!

Michael Schölzel, er setzt seine Arbeit als Imker in Sassendorf fort und schafft weitere Bienenvölker an!

Out: Wer seine eigene Telefonnummer nicht kennt! Wer drei Tage im Kalten sitzen muss, weil er versäumt hat, rechtzeitig Heizöl zu kaufen und der Tank nun leer ist! Eltern, die ihre Kinder auf abgesperrten Spielgeräten spielen lassen. Die Absperrung hat einen Grund!

Ich wünsche Ihnen einen schönen Sommeranfang und eine satte Grillsaison!

Ihr (immer hungriger) Bürgermeister
André Feit

AUTO-SERVICE RITTER

Kfz.-MEISTERBETRIEB E.K.



ausgewählt vom Autofahrer

Hohnstorf
04139 / 68770



Fester Zins – ein halbes Leben lang

Die Allianz Baufinanzierung bietet Zinsfestschreibungen bis zu 40 Jahren mit hoher Flexibilität an. Reden Sie mit uns über Ihre Pläne.

Joachim Schöbel

Generalvertretung der Allianz
Dahlenburger Landstrasse 129
21337 Lüneburg
joachim.schoebel@allianz.de
www.allianz-schoebel.de
Tel. 0 41 31.2 63 40 00



Aktuelles aus der Gemeinde Rullstorf



Liebe Rullstorfer, liebe Böltser, die ersten Rodungsarbeiten für den Radweg entlang der K02 sind erledigt und der Bau wird in absehbarer Zeit fortgeführt. Die krassen Gehölzschnittarbeiten der Eisenbahner entlang der Schienen sind bei uns nicht so toll angekommen. Privates wie auch Gemeindeareal wurde in nicht nachvollziehbarer Art und Weise in Mitleidenschaft gezogen und das notwendige Maß bei weitem überschritten. Eine vorherige Absprache mit der Gemeinde ist hier, wie auch vor anderen spontanen Aktivitäten einzelner Mitbürger, wünschenswert.

Achten Sie bitte darauf, dass Grundstückseinfahrten in der Ortslage Rullstorf im Anschluss zur Straße mit Lauenburger Altstadt-pflaster, Braun bunt, herzustellen sind und das Oberflächenwasser vom Grundstück nicht auf die Straße geleitet werden darf (gemäß damaligen Dorferneuerungsplan).

Eine Obstbaumschnittunterweisung organisierte Peter Müller für die Gemeinde Rullstorf am 11. März in Boltersen. Herr Dr. Anderßon sowie Herr Harms vom Streuobstwiesenverein aus Lüneburg konnten für diese Veranstaltung gewonnen werden. Nach einem theoretischen Teil ging es an die Obstbäume an der Ausgleichsfläche Am Kirchwege, wo reichlich Schneide- und Pflegebedarf für so manchen Obstbaum bestand. Die gut besuchte Veranstaltung endete am frühen Nachmittag.

Im März fanden die traditionellen Wegebefahrungen statt: Am 4. März in Rullstorf und am 25. März in Boltersen. In diesem Jahr

fuhren wir mit dem Fahrrad die vorher festgelegten Straßen und Wege ab, um Mängel und Schäden ausfindig zu machen. Mitbürger, Ausschuss- und Ratsmitglieder hatten so Gelegenheit, sich über den Straßenzustand in der Gemeinde ein Bild zu machen. An beiden Tagen gab es am Ende einen heißen Kaffee, wodurch der Vormittag einen netten Ausklang fand.

Ende Mai wird unsere hoch geschätzte Büroangestellte Irene Bitter in den wohlverdienten Ruhestand gehen. Ihren Platz wird Frau Bettina Merkel ab 1. Juni neu besetzen. Für unseren Kindergarten konnten wir ab 1. August Sandra Kiehn als Erzieherin gewinnen, wodurch wir für das kommende Kindergartenjahr personell den Anforderungen der Genehmigungsbehörde gerecht werden. Dazu sind wir kurz vor der Fertigstellung der neuen Kindergartensatzung, die einer Überarbeitung bedurfte. Auch in Arbeit ist eine neue, aktuelle Homepage für die Gemeinde Rullstorf, die dann auch mit mehr Leben an den Start gehen soll.

Müllverklappung ruft uns immer wieder auf den Plan. Kürzlich geschehen an der Bahntrasse in Neu-Boltersen. Obwohl auffällige Bauschuttdetails aus Boltersen vorliegen, ist eine Überführung/Beweislage schwierig. Die Beseitigung solchen Übels trägt natürlich wieder die Gemeinschaft, eine korrekte Beseitigung in Bardowick kann sich jeder Häuslebauer wohl auch selber noch leisten.

Lobend erwähnen möchte ich noch die fleißigen Böltser samt Gerät, die in diesem Jahr die nun wirklich großen Mengen an Strauch-

werk und Gehölz für die Osterfeuer in der ganzen Gemeinde zu den Plätzen abgefahren haben.

Die Nächste Ratssitzung findet am 31. Mai 2017 um 20:00 Uhr im DGH Rullstorf statt.

Ich wünsche Ihnen allen frohe Pfingsten und bleiben Sie gesund !

Ihr Bürgermeister Jürgen Hagemann

Anzeige

Erfolgreicher Schulstart 2017

Der 1. Schritt ist oft der Wichtigste! Mit der richtigen Vorbereitung startet Ihr Kind von Anfang an motiviert und erfolgreich in seine Schullaufbahn.



Durch Förderung der Aufmerksamkeits- und Ausdauerbereitschaft und des phonologischen Bewusstseins, sowie Steigerung der Konzentration und Wahrnehmung und Optimierung der Fein- und Grobmotorik schafft Lerntherapeutin Christin Tröger für Vorschulkinder eine solide Basis für den Schulstart. Das Training der Vorläuferfähigkeiten für das Erlernen von Lesen, Schreiben und Rechnen findet in Kleingruppen mit max. vier Kindern statt. Dabei stehen bei Christin Tröger immer Spiel, Spaß und die Freude am Lernen im Vordergrund.

Sichern Sie sich jetzt einen Platz für Ihr Kind. Weitere Informationen finden Sie auf der Webseite unter www.lerntherapie-troeger.de und natürlich auch gern telefonisch unter Tel. 04136 911221.

Spaß beim O-Marsch

[Melanie Gefeller] Die Kinderfeuerwehr Rullstorf hat am 2. April am 1. Kinderfeuerwehr-O-Marsch der Freiwilligen Feuerwehr Neetze teilgenommen.

Bei super Wetter ging es für die neun Kinder durch Wald und über Wiesen, Berg auf und Berg ab auf einer Länge von vier Kilometern rund um Neetze. Sieben interessante Stationen wie Teebeutelweitwerfen mit dem Mund,

Getreidearten erkennen, Tiere bestimmen, Eierlaufen und Erste Hilfe mussten angelaufen werden. Auf halben Weg gab es eine Verpflegungsstation. Am Ziel angekommen wurde in der Turnhalle für die Kinder ein bunter Zeitvertreib wie Fußballspielen oder Basteln angeboten. Mit einem tollen 9. Platz und ziemlich müde machten wir uns dann wieder auf dem Nachhauseweg.



MALERMEISTER
Kai Beck
aus Scharnebeck

Kai Beck · Malermeister · Betriebswirt (HWK)
Eichenweg 2A · 21379 Scharnebeck
Tel. 04136 911511 · Mobil 0174 9168771
malermeister-beck@gmx.de



Lerntherapie Christin Tröger
Damit Lernen leichter gelingt!

Lindenring 3 · 21379 Rullstorf · Tel. 04136 911221
Mobil 0152 23495787 · lerntherapie-troeger@posteo.de
www.lerntherapie-troeger.de

Scharnebecker Grund- schüler stellen aus

[Gaby Lux] Die Schüler und Schülerinnen der Klasse 4c der Grundschule Scharnebeck haben sich im Kunstunterricht mit dem Thema „Serielles Arbeiten in der Kunst“ auseinandergesetzt. Nun stellen sie die entstandenen Arbeiten in den Räumen des Samtgemeindebüros in Scharnebeck aus.

Der Begriff „Serie“ ist vielen vor allem aus dem Fernsehen bekannt. Aber was bedeutet eine Serie in der Kunst? Die Klasse 4c ist da jetzt Profi und kann erklären:

Viele Künstler arbeiten seriell. Ein Motiv wird dabei wiederholt in ähnlicher Weise gemalt, gezeichnet, gedruckt, collagiert oder fotografiert, wobei es jeweils eine Variation des Motivs gibt – z. B. in der Farbgebung. Bekannte Vertreter für diese Methode sind der Pop-Art Künstler Andy Warhol mit seinen Marilyn Monroe-Siebdrucken, oder auch schon Claude Monet, der sich immer wieder mit dem Motiv des Heuschobers auseinandersetzte.

„Beim Erstellen der Bildserie konnte jeder Schüler Motiv und Technik frei wählen.“, erklärt Kunstlehrerin Frau Lux. „Das macht das Thema für die Schüler besonders reizvoll, ermöglicht jedem einen individuellen Zugang und lässt Spielraum für viel Kreativität.“ Einzig zu berücksichtigen ist, dass die Einzelbilder nacheinander angeordnet sind und die gemeinsamen Bildregeln wie „gleiches Motiv“ und „gleiche Technik“ innerhalb einer Serie eingehalten werden. Dass die Schüler ihre Bilder abschließend im Rahmen einer Ausstellung öffentlich zeigen können, freut Frau Lux besonders, da auch das Planen und Durchführen einer Präsentation Bestandteil des Kunstunterrichts ist.

Zu sehen sind die Bildserien ab dem 14. Juni 2017. Offizielle Ausstellungseröffnung ist am Mittwoch, den 14. Juni, um 15:00 Uhr im Rathaus Scharnebeck, zu der Schule und Samtgemeinde interessierte Gäste willkommen heißen.



Liebe Leserinnen und Leser der ACHTfach, heute möchte ich Sie wieder über einige Vorhaben in der Gemeinde Scharnebeck informieren.

Entwicklung des Bebauungsplanes „Scharnebeck Nord“

Die Nachfrage nach Baugrundstücken in unserer Gemeinde ist nach wie vor da. Vornehmlich werden Grundstücke für ein Einfamilienhaus gewünscht. Wie bereits berichtet, haben wir ja einen Bebauungsplan hierfür auf den Weg gebracht, der hoffentlich im Spätherbst dann auch Rechtskraft erlangt.

Schon heute liegen hierfür über 80 Anfragen vor und jeden Tag kommen weitere Interessenten dazu. Das ist eine gute Entwicklung, da dadurch neuer Wohnraum geschaffen wird. Und dieser wird, wie wir immer wieder aus den Medien hören, bei uns in Deutschland dringend benötigt. Werden diese Neubauten auch weitestgehend von den Eigentümern selbst genutzt, so machen sie doch anderenorts Wohnraum frei. Es gibt aber auch Interessenten für Eigentumswohnungen in diesem Bereich. Auch dem wollen wir natürlich Rechnung tragen bei der Entwicklung dieses Baugebiets. Natürlich ist uns bewußt, daß wir bei dieser Neuansiedlung und für die Zuzüge im Baugebiet „Lüneburger Straße“ auch unsere Infrastruktur, wie z. B. die Kindertagesstätte, anpassen müssen. Auch dieses soll durch einen weiteren Kindergarten dort geschehen.

Weitere Plätze in unserer Kindertagesstätte

Bereits im letzten Jahr stellte sich heraus, dass wir zum 01.08.2017 weitere Plätze in der Kindertagesstätte benötigen. Aktuelle Ermittlungen gehen von mindestens 40 neuen Plätzen aus. Um diesen Bedarf auch kurzfristig bis zum 01.08.2017 decken zu können, hat die Gemeinde beschlossen, diesen Bedarf übergangsweise über eine „Containeranlage“ zu decken. Entsprechende Vorbereitungen hierzu sind bereits in Arbeit. Wir haben neben dem Erwerb eines anliegenden Grundstückes auch bereits den Bauantrag auf den Weg gebracht und werden in den nächsten Tagen die Container bestellen und die weiteren Arbeiten in

Auftrag geben. Diese Übergangslösung verlangt uns natürlich finanziell einiges ab. Es ist uns aber ganz wichtig, dass wir auch jedem Kind in unserer Gemeinde zum 01.08.2017 einen Platz in der KiTa anbieten können. Wir sind also auf einen guten Weg.

Bänke für unsere Gäste und Spaziergänger

Die Gemeinde Scharnebeck ist jetzt dabei, noch weitere Bänke im Ort und auch in der Umgebung für unsere Spaziergänger und Besucher aufzustellen. In der letzten Ausgabe hatte ich ja alle aufgefordert, uns noch Standorte zu nennen, wo Sie sich eine Bank zum Verweilen wünschen. Bisher haben wir wenige Wünsche erhalten. Das Angebot bleibt aber weiterhin bestehen. Also, wenn Sie entsprechende Wünsche haben: 04136 7178 anrufen.

Unterhaltung von Straßen, Wegen und Gehwegen

Auch hier besteht in unserer Gemeinde großer Nachholbedarf. Nachdem nun der Haushalt für das Jahr 2017 beschlossen wurde, werden wir jetzt sofort damit beginnen, die darin festgelegten Mittel von 130.000 € auch in Maßnahmen umzusetzen. Hierzu wird der zuständige Fachausschuss in Kürze eine Beisitzung vornehmen, um dann die Prioritäten festzulegen.

Das soll es dann auch für heute gewesen sein. Bis zur nächsten Ausgabe dieses Blattes wünsche ich Ihnen allen eine schöne Zeit und werbe schon jetzt für unser Schützenfest am Pfingsten 2017 in Scharnebeck. Besuchen Sie uns an diesen Tagen in Scharnebeck. Ich denke es lohnt sich.

Ihr Hans-Georg Führinger, Bürgermeister

Freie Termine im Sportwerk

[Andrea Paepke] Wir vergeben wieder Termine zur Nutzung unseres Kurs- und Übungsraums im Sportwerk in Scharnebeck in der Meisterstraße. Interessierte wenden sich bitte baldmöglichst mit allen Anfragen an den Vorstand der SVS unter geschaeftsstelle@sv-scharnebeck.de. Homepage: www.sv-scharnebeck.de/start.htm.

Elektro
N. Martin
Wir sind für Sie da!

**Planung • Installation • Kundendienst
Elektrogeräte • Geschenkartikel**

Im Fuchsloch 20 · Tel. (0 41 36) 2 28
21379 Scharnebeck · Fax (0 41 36) 9 21 23

Unsere Öffnungszeiten: Mo. - Fr. 09.00 - 13.00 Uhr
Mo., Di., Do., Fr. 15.00 - 18.00 Uhr · Sa. 09.00 - 12.30 Uhr

hairlich

Friseursalon Lindemann GbR
Bardowicker Straße 16 a
21379 Scharnebeck
Tel. (0 41 36) 91 17 88

6. Arche-Tag der Arche-Region Flusslandschaft Elbe

[Siegrun Hogelücht] Der Arche-Tag ist inzwischen eine feste Institution innerhalb der Arche-Region Flusslandschaft Elbe. In diesem Jahr findet der 6. Arche-Tag am Sonntag, den 11. Juni 2017, von 10:00 bis 18:00 Uhr auf dem Hof der Familie Kühnapfel, Alte Dorfstr. 7, in Rullstorf bei Scharnebeck statt.

Auch beim Arche-Tag 2017 stehen wieder Rassen der vom Aussterben bedrohten Haustiere der Roten Liste im Mittelpunkt. In diesem Jahr sind es die Kaltblutpferde, denen die Veranstaltung eine besondere Aufmerksamkeit widmet. Und mit „Burschi“, einem Schleswiger Kaltblut, hat die Familie Kühnapfel selbst ein stattliches Exemplar dieser inzwischen seltenen Pferde auf ihrem Hof.

Kaltblutpferde sind vom Ursprung her klassische Arbeitstiere, die früher vor den Pflug ge-



Burschi im Einsatz

spannt oder als Rückepferde im Wald wichtige Funktionen erfüllten. Mit der Motorisierung der Landwirtschaft verloren die Kaltblutpferde ihre Aufgaben und drohen auszusterben. Heute werden sie nur noch vereinzelt in der schonenden Waldwirtschaft eingesetzt.

Auf dem Arche-Tag wird es verschiedene Vorführungen geben, in denen die Kaltblutpferde ihr Können unter Beweis stellen. In Vorträgen werden Besucher Interessantes über

diese Tiere und ihre Geschichte erfahren.

Doch auch andere Themen wie die Vielfalt von Kulturpflanzen werden in Vorträgen behandelt. Und wie in den Vorjahren können große und kleine Besucher auch in diesem Jahr wieder viele Tiere wie Poitou-Esel, Thüringer Wald Ziegen, Leineschafe mit ihren Lämmern bis hin zu Geflügel und Shorthorn-Rinder live erleben. Kulinarisch hat die Arche-Region eine Menge zu bieten: Die Angebote reichen von Bentheimer Schwein am Spieß, Burgern vom Englischen Parkrind über Auerochsen-Bratwurst bis zu Schafskäsevariationen vom Ostfriesischen Milchschaf. Und natürlich bieten zahlreiche Betriebe der Arche-Region ihre Produkte zum Verkauf an. In einem bunten Rahmenprogramm mit Handwerk und verschiedenen Mitmachaktionen ist für jeden etwas dabei. Besonders Kinder werden – wie in jedem Jahr – besonders angesprochen. Konau 11, das Landwirtschaftliche Bildungszentrum Echem, der Waldkindergarten Boltersen und das Schulbildungszentrum bieten Aktivitäten für junge Besucher.

Vortrag des Lüneburger Streuobstwiesenvereins

[Klaus-Otto Dierßen] Am 19. Juni um 19:00 Uhr werden in der Domäne Scharnebeck Vertreter des Lüneburger Streuobstwiesen e.V. in einem Vortrag die Aktivitäten des Vereins vorstellen. Es wird gezeigt, warum Streuobstwiesen und alte Obstsorten heute mehr denn je wichtig sind in unserer Kulturlandschaft.

In einer Agrarlandschaft, wo Bienen ab Mitte des Jahres zu verhungern drohen, weil sie keine Blütenpflanzen mehr finden, sind Streuobstwiesen so wichtig wie nie zuvor. Sie sind die Rückzugsräume für mehr als 5.000 Tier- und Pflanzenarten. Durch ihre extensive Bewirtschaftung und die Strukturvielfalt sind sie die letzten naturnahen Kulturlandschaftsflächen in Europa. Dennoch stehen sie auf der roten Liste der bedrohten Biotoptypen.

In Streuobstwiesen und Hausgärten haben sich alte Obstsorten bis heute erhalten. Vor dem Hintergrund eines globalen Klimawandels ist es wichtig eine möglichst breite Sorten- und Artenvielfalt zu bewahren, die vielleicht die Sorten von Morgen, die den klimatischen Bedingungen der Zukunft gewachsen sind, bereithalten. Der Streuobstwiesen-

verein sammelt die alten Sorten und vermehrt sie auf jungen Bäumen für die Zukunft. Jede Sorte hat eine Geschichte, hat bestimmte Eigenschaften, die in Rezepten und Gebräuchen Einzog gehalten haben.



Obstblüte - Obstaltee Brackede

An diesem Abend berichtet der Verein über seine Aktivitäten, über das noch vorhandene Potenzial im Landkreis Lüneburg. Der Verein trägt dazu bei, dass altes Wissen über Streuobst, den Anbau und die Verwertung nicht verloren geht. Mit Vorträgen und Kursen zu speziellen Themen, über Öffentlichkeitsarbeit und Apfelfeste wird dies erreicht.

Kommen Sie zu diesem Vortrag und lassen Sie sich entführen in ein spannendes Thema rund um Apfel, Birne und Co.

Wanderung zur Walderholungsstätte

[Ute Druckenbrodt] Nach seinem interessanten Vortrag bei der Jahreshauptversammlung des DRK-Ortsvereins erklärte sich Willi Skodzaj spontan bereit, eine Führung zur Walderholungsstätte des Vaterländischen Frauenvereins in der Gemarkung Scharnebeck für die DRK-Wandergruppe anzubieten.

Willi Skodzaj führte 15 Teilnehmer zur Walderholungsstätte im Jagden 383 – die genaue Lage hatte er vorher mit gelbem Band und langen Ästen gekennzeichnet.

Vor Ort las er aus den Lüneburgischen Anzeigen vom 6. September 1912 über die „intime Einweihungsfeier im idyllischen Frieden mitten im Scharnebecker Gehölz“ vor. Leicht an Tuberkulose Erkrankte sollten ein paar Wochen „bei guter Verpflegung die reine Waldluft einatmen, um sämtlich zu genesen“. Von der Anlage ist neben den Fundamenten jedoch nur noch der kleine Kellerraum zu sehen.

Helga Vollert-Wessel wusste zu berichten, dass ein Jahr nach der Einweihung der Walderholungsstätte durch den Regierungspräsidenten Heinrichs, dessen Frau die erste Vorsitzende des Vaterländischen Frauenvereins Lüneburg war, auch in Scharnebeck 1913 ein Vaterländischer Frauenverein gegründet wurde. Nach dem 1. Weltkrieg ist dieser Verein im Deutschen Roten Kreuz aufgegangen, so dass der DRK-Ortsverein Scharnebeck/Rullstorf 2013 auf stolze 100 Jahre zurückblicken konnte mit aktuell über 230 Mitgliedern.

60 Jahre LandFrauen Brietlingen/Lüdershausen

[Inge Lütgens/Helena Keul] Am 18. März 2017 feierten wir LandFrauen Brietlingen/Lüdershausen in der „Grünen Stute“ unser 60-jähriges Bestehen. Als Geschenk und zur Erinnerung an diesen Tag hatten einige Land-Frauen Porzellanteller mit Bienenmotiv handbemalt. Dazu gab es ein Gläschen Honig und ein Jahrbuch 2017 des NLV Hannover.

Mit Margarete Gause und Lisa Schröder haben wir noch zwei Gründungsmitglieder in unserer Mitte. Als Dank für ihre Treue erhielten sie sowie Christa Bieder, Irene Cohrs, Irmi Kloodt, Anneliese Meyer, Renate Rüter und Liselotte Wiegand (in Abwesenheit), allesamt 50 Jahre oder länger im Verein, einen Blumenstrauß.

Nach ihrem Grußwort hielt die Vorsitzende der KreislandFrauen Lüneburg, Sabine Block, für unsere stellvertretende Vorsitzende Elisabeth Spitzlei eine Überraschung bereit. Sie zeichnete sie für ihr 25-jähriges ehrenamtliches Engagement im Amt der stellvertretenden Vorsitzenden aus und verlieh ihr als Anerkennung die „Silberne Biene mit grünem Stein“.



Die Vorsitzende der Kreis-LandFrauen Lüneburg, Sabine Block, und Elisabeth Spitzlei

Mit einer Ausstellung von Zeitungsartikeln und Fotos sowie der Auslage von Bastel- und Handarbeiten aus den letzten Jahrzehnten wurden viele Erinnerungen an gemeinsame Aktivitäten geweckt. Ebenso wussten die ehemaligen Vorsitzenden Traute Haunschild und Lore Soltau uns mit auf eine Reise in die Vergangenheit zu nehmen. Sie berichteten z. B. von den Basaren bei der Lebenshilfe, von Ausflügen mit Bus, Fahrrad oder Schiff, von den Kartoffelfesten und von der 1000-Jahr-Feier

des Ortes Brietlingen.

Ein leckeres Festmenü und die humorvollen plattdeutschen Geschichten des Bio-Bauern und Autors Matthias Stührwoltd rundeten das Fest ab. Wir bedanken uns herzlich bei unseren Vorstandskolleginnen und den anderen LandFrauen.

Für 32,00 Euro on Tour



[Lena Richter] Auch in diesem Jahr bieten die niedersächsischen Verkehrsunternehmen und die Deutsche Bahn AG für die Sommerferien in Niedersachsen und Bremen vom 22. Juni – 2. August wieder das Schülerferienticket an. Mit dem Schülerferienticket können Schüler mit Bus und Bahn in ganz Niedersachsen, Bremen und sogar bis zum Hamburger Hauptbahnhof in den Sommerferien reisen. Das Ticket gilt für Vollzeitschüler bis 22 Jahre. Schüler ab 16 Jahren müssen eine Schulbescheinigung, einen Schülerschein oder eine Zeugniskopie als Nachweis mit sich führen. Das Ticket ist nicht übertragbar, kostet 32,00 € und ist über das Internet, im Bus und in DB-Zentren und auch bei uns, in der Samtgemeinde Scharnebeck, erhältlich.

Die Gemeinden gewähren ihren Schülern beim Kauf des Tickets einen Zuschuss in Höhe von: Artlenburg - 16,00 €; Brietlingen - 14,00 €; Echem - 16,00 €; Hittbergen - 10,00 €; Lüdersburg - 12,00 €; Rullstorf - 16,00 €; Scharnebeck - 14,00 €.

Wenn Sie diesen Zuschuss erhalten wollen, müssen Sie das Ticket direkt bei uns, in der Samtgemeinde Scharnebeck, kaufen. Ab 1. Juni findet der offizielle Verkauf in unserem Hause statt. Vorreservierungen werden nicht angenommen. Frau Richter ist im 2. OG im Zimmer 3.03 aufzufinden und unter der Telefonnummer 04136 907-14 zu erreichen. Bitte bringen Sie beim Kauf des Schülerferientickets eine Schulbescheinigung, einen Schülerschein oder eine Zeugniskopie als Nachweis mit.

Kinder helfen den Fledermäusen

[Melanie Gefeller] Die Rasselbande der Kita, die Kinderfeuerwehr und die Jugendfeuerwehr aus Rullstorf bauen gemeinsam fünfzig Fledermauskästen, damit die Fledermäuse im Sommer einen Schlafplatz haben. Die Bausätze für die Kästen hat die Werkstatt für behinderte Menschen der Loewe-Stiftung hergestellt. Kinderfeuerwehr und Jugendfeuer besuchen eine Fledermausnachwanderung, um sich über die nachtaktiven Tiere schlau zu machen. Der Besuch eines Winterlagers und ein Fachvortrag sind weitere Stationen in dem Projekt.

Die Jugendfeuer vorbereitet das Projekt auf, indem ein Film gedreht, ein Plakat der beteiligten Kinder gefertigt und eine Landkarte der Standorte der aufgehängten Fledermauskästen erstellt wird. Mit dem Projekt wird sich die



Die Kinder der Kita und der Feuerwehr bauen gemeinsam Fledermauskästen

Jugendfeuerwehr beim Concordia-Umweltschutzpreis der niedersächsischen Jugendfeuerwehren bewerben. Das Projekt wird finanziell durch die Bingo-Stiftung unterstützt. Wer einen Fledermauskasten erwerben möchte, wendet sich an den Jugendwart Matthias Naß.

Buchhandlung Hohmann



Scharnebeck · Bardowicker Str. 19
Tel. 04136 911122

Aktuelles Lager - freundliche Beratung und wenn etwas fehlt: Wir besorgen JEDES lieferbare Buch und vergriffene und alte Bücher suchen wir für Sie!

Schul- und Bürobedarf Postfiliale mit
Lotto-Annahmestelle Postbank
www.buchhandlung-hohmann.de



**aktiv markt
Greinert**

Mo - Fr 07:00-20:00
Sa 07:00-19:00

**Marktplatz 4
21379 Scharnebeck**



Wahlen für den Inseesee

[Karin-Ose Röckseisen] Vor zwölf Jahren, am 28. Februar 2005, gründeten 31 Freunde des schönen Inseesee mit seinem Freizeitgelände einen gemeinnützigen Verein. Zweck war, die Gemeinde Scharnebeck als Eigentümerin des Geländes bei der Wiederherstellung und Pflege zu unterstützen, nachdem der See nach einem tödlichen Arbeitsunfall 2003 eingezäunt und gesperrt werden musste.

Schon im Juli 2005 hatte der Verein mit Hilfe von Angelverein und DLRG das Gelände einladend hergerichtet, und die zahlreichen Besucher kamen wieder von nah und fern.

Seitdem ist der Verein unermüdlich im Einsatz, damit es so schön bleibt – die abrutschgefährdete Südhälfte für die Natur, die Nordhälfte für den kostenlosen Freizeit- und Badebetrieb.

Das ist nicht immer einfach: Vandalen wüteten derartig an den gemauerten Grillplätzen, das mehrere irreparabel zurückgebaut werden mussten. Und auch die unverwüst-

lichen Bänke und Tische, gerade gewonnen bei dem Sparkassen-Wettbewerb „Das tut gut“, wurden nicht nur als Trialhindernisse für Mountainbikes benutzt, sondern auch mit Kohle angeschmolzen. Schmutz und Scherben gehören zum Alltag, aber diese teure Sachbeschädigung wurde zur Anzeige gebracht.



Neue Sitzgruppen und Bänke hat der Verein 2016 aufgebaut

Die ehrenamtlichen Aktivisten müssen sich oft gegenseitig Mut zum Durchhalten machen, aber Dank und Spenden vieler Besucher geben ihnen wieder Rückenwind.

1. Maibaum in Rullstorf

[Franz Darger] Der Bürgerverein Rullstorf e.V. lud am 30. April zum 1. Maibaumaufstellen am Dorfgemeinschaftshaus bzw. Feuerwehrhaus ein, um eine neue Tradition zu begründen. Bei strahlendem Sonnenschein fanden sich 120 Bürgerinnen und Bürger am Maibaum ein.



Der Maibaum steht am Feuerwehrhaus

Nach dem Aufstellen des Baumes veranstaltete der Bürgerverein ein Kaffeetrinken und Grillen zu Ehren der Helfer, die vor 15 Jahren in Eigenleistung das Dorfgemeinschaftshaus ausgebaut haben. Der 1. Vorsitzende der Bürgervereins, Franz Darger, und der Bürgermeister der Gemeinde Rullstorf, Jürgen Hagemann, bedankten sich für die seinerzeit erbrachten Leistungen.

Franz Darger bedankte sich außerdem ausdrücklich bei allen Spendern, die diesen Tag unterstützt haben und zeigte sich sehr erfreut, dass wieder neue Mitglieder für den Bürgerverein gewonnen werden konnten. Die Feierlichkeiten klangen am späten Abend gemütlich aus.

Basketball-Nachwuchs gesucht

[Andrea Paepke] Die U10 des TuS Hohnstorf sucht Kinder (Mädchen und Jungen) im Alter von fünf bis zehn Jahren. Es sind keine Vorkenntnisse erforderlich. Die Trainer Stephan Oelfke und Ronja Breese freuen sich auf Euch!

Training ist freitags von 15:30 - 17:00 Uhr in der Sporthalle Hohnstorf am Deich in der Schulstraße.

STEVENS-Fahrräder bei Webers Fahrradshop

[up] Webers Fahrradshop in Bleckede ist seit 1930 der Spezialist im Ostkreis Lüneburg, wenn es um Zweiräder und alles drum herum geht. Ein gewachsener Familienbetrieb, der mit seiner Erfahrung und Kompetenz und der Auswahl der Produkte das Fahrradfahren zu einem besonderen Erlebnis macht.

Seit jeher bietet der Fachhändler Markenräder an, die von Beginn an für sportlichen Fahrspaß sorgen. Die regelmäßige Wartung und wenn nötig Reparatur in der eigenen Werkstatt beschreiben Ihnen viele Jahre Freude an Ihrem Markenrad.

Seit kurzem bietet Ralf Weber mit STEVENS eine weitere Qualitätsmarke als einziger Händler im Ostkreis Lüneburg an. Das STEVENS-Rad ist ein Premiumprodukt, das in Hamburg gefertigt wird und ausschließlich über ausgesuchte Fachhändler verkauft wird, denn dem Hersteller ist die Kombination von Fachhandel und Service durch Spezialisten wichtig. Bei einer Probefahrt werden Sie den Unterschied im Fahrkomfort merken. Das Sortiment umfasst Allroundräder, Mountainbikes, Rennmaschinen und Pedelecs, also Räder mit elektrischem Hilfsmotor. Das STEVENS-Konzept beinhaltet auch die Möglichkeit, Komponenten des Fahrrads individuell auszuwählen. Gern berät Sie Ralf Weber bei der Wahl Ihres passenden STEVENS-Rads.

Nach wie vor liegen E-Bikes voll im Trend.

Hier setzt Webers Fahrradshop auf Markenfabrikate von Raleigh und Victoria, die Akkus aus deutscher Fertigung verwenden. Sie geben der Sicherheit Vorrang mit der Anschaffung eines Qualitätsprodukts vom Fachhandel. Probieren Sie es einmal aus und machen eine Probefahrt bei Webers Fahrradshop.



Ralf Weber präsentiert ein Fahrrad der Hamburger Premiummarke Stevens

Ralf Weber bildet sich regelmäßig fort und bietet von der Beratung bis zum Service alles aus einer Hand. In der eigenen Fachwerkstatt werden Räder aller Fachhandelsmarken zuverlässig gewartet und repariert.

Die Fahrradsaison hat bereits begonnen, haben Sie Ihr Zweirad schon zum Frühjahrs-Check gebracht? Wenn nicht, sollten Sie dies jetzt nachholen, damit Sie ungetrübten Fahrspaß über den Sommer haben.

Das passende Zubehör in großer Auswahl ist selbstverständlich auch vorrätig.

Anzeige

Bitte senden Sie die Termine Ihrer Veranstaltungen an:
Claudia Sandow, Tel 04136 907-21, sandow@scharnebeck.de

Termine von Mai bis August 2017

› Regelmäßige Veranstaltungen

montags, von 18:30 bis 20.00 Uhr, Scharnebeck-Rullstorf, Chorprobe Männergesangverein, in der Bücherei am Schulzentrum Scharnebeck. Hermann Kahle, hermann-kahle@t-online.de

montags, von 20:00 bis 21:30 Uhr Probe Musikzug FFW Artlenburg im Vereinslokal Nienau. Rolf Twesten, Tel. 01439 7159, Mail: r.twesten@gmx.de

mittwochs, DRK OV Artlenburg/Avendorf, ab 14:15 Uhr, Senioren für Gymnastik im Sitzen, in der Schul-Sporthalle, Hannelore Tomaszewski, Tel. 04139 7151

mittwochs, von 14:00 Uhr bis 15:00 Uhr, DRK-Artlenburg: „Richtiges Atmen“, in der Sporthalle der Artlenburger Grundschule

mittwochs, von 14:45 Uhr bis 18:30 Uhr, DRK-Scharnebeck Bridge, Gemeinde Scharnebeck, Bardowicker Str. 2, 21379 Scharnebeck, Tel. 04136 7178 oder 04136 910179

Alle 14 Tage mittwochs, Scharnebeck, Handarbeitskreis, Gemeindehaus St. Marien, ab 19:30 Uhr, Claudia Bannöhr, Tel. 04136 1536

4. Montag im Monat, ab 14:30 Uhr, Scharnebeck, Hotel Europa: Wandern mit dem DRK. August Sommerpause

1. Donnerstag im Monat, Rullstorf, BRB-Klönshack, Jürgen Hagemann, Tel. 04136 1550

2. Donnerstag im Monat, 19:00 Uhr, DRK Scharnebeck, Literatur. Gemeinde

1. Freitag im Monat, Scharnebeck, Friedensgebet in der Kirche St. Marien, ab 19 Uhr, Tel. 04136 8827

› Mai 2017

25.–28.05., Donnerstag-Sonntag, Scharnebeck, Bardowicker Str. 80: Scharnebecker Reiertage. Info: www.Reitverein-Echem-Scharnebeck.de

28.05., Sonntag, 09:00 – 16:00 Uhr, Hohnstorf, am Sportzentrum: Kreisjugendfeuerwehrtag

› Juni 2017

01.–05.06., Donnerstag-Montag, ab 9:00 Uhr, Hohnstorf, am Sportzentrum: Deichlauf

02.–05.06., Freitag-Montag, Scharnebeck, Schützenplatz: 121. Volks- und Schützenfest

03.–05.06., Samstag-Montag, Artlenburg: Pflingstfliegen

05.06., Montag, ab 10:00 Uhr, Artlenburg: Mühlenfest mit Oldtimerausstellung

05.06., Montag, ab 14:00 Uhr, Scharnebeck, Schützenplatz: Kinderschützenfest. Siegerehrung 16:30 Uhr

10.06., Samstag, 14:00–18:00 Uhr, Scharnebeck, Bardowicker Straße 2, Scheune hinter dem DGH: Repaircafé. Info: repaircafe-scharnebeck@t-online.de

10.06., Samstag, 10:00–12:00 Uhr, St. Dionys: Kirche für Kinder von 5 – 10 Jahren. Info: Ilka Tatge, Tel. 04133 3851

11.06., Sonntag, Echem, Start am LBZ, Landesstr. 2: LandFrauen öffnen ihre Dörfer und Gärten

11.06., Sonntag, 11:00 Uhr, Scharnebeck, Schützenplatz: 29. Tour de Marsch

11.06., Sonntag, 10:00–18:00 Uhr, Rullstorf, Alte Dorfstr. 7, Hof Kühnapfel: 6. Arche-Tag

14.06., Mittwoch, 16:00–20:00 Uhr, Scharnebeck, Mensa Schulzentrum: Blutspende

18.06., Sonntag, 11:00–18:30 Uhr, Brietlingen, Schützenwiese: Blasmusikfestival und Open Air Gottesdienst. Info: www.gruene-stute.de & Kultur Samtgemeinde Scharnebeck

18.06., Sonntag, ab 17:00 Uhr, Jürgenstorf, Feuerwehrhaus: Sonnenwendfeuer

19.06., Montag, 19:00 Uhr, Scharnebeck, Domäne: Vortrag des Lüneburger Streuobst-wiesenvereins

29.06., Donnerstag, ab 07:30 Uhr, Scharnebeck: Fahrt der Samtgemeinde unter DRK Mitwirkung (Schiffahrt Lübeck – Travemünde, Freizeit Boltenhagen). Anmeldung bei den Gemeinden Rullstorf (Tel. 04136 8055) und Scharnebeck (Tel. 04136 7178)

› Juli 2017

02.07., Sonntag, 11:00–17:00 Uhr, Boltersen, Dorfstr. 2, Senioren- und Pflegeheim „Zum Alten Gutshof“: Sommerfest

06.07., Donnerstag, ab 17:00 Uhr, Brietlingen, Nanni's Sportheim: Grillen & Geselligkeit mit dem DRK

08.07., Samstag, 14:00–18:00 Uhr, Scharnebeck, Bardowicker Straße 2, Scheune hinter dem DGH: Repaircafé. Info: repaircafe-scharnebeck@t-online.de

29.07., Samstag, Scharnebeck: DRK-Busfahrt nach Goslar mit MultimediaShow in Kaiserpfalz und Huldigungssaal. Anmeldung: Ute Montréal, Tel. 04136 612

› August 2017

01.08., Dienstag, Scharnebeck, Bardowicker Str. 80: Reitturnier „Summer Open“. Info: www.Reitverein-Echem-Scharnebeck.de

05.08., Samstag, ab 17:00 Uhr, Lüdersburg, Hainbuchenweg: Teichfest

ACHTfach!

Magazin
Samtgemeinde Scharnebeck

Impressum

Herausgeber, Verlag und Druck:

Druckerei Schlüter GmbH, An der Ziegelei 7, 21368 Dahlenburg, Tel. 05851 97960-0,

info@ihr-drucker.com, www.ihr-drucker.com

Gesamtleitung: Andreas Schlüter, Tel. 05851 97960-0

Redaktion, Gesamtgestaltung und Anzeigen: Ulrich Paschek, Tel. 05851 97960-12, redaktion@achtfach.ihr-drucker.com

Redaktion SG Scharnebeck: Claudia Sandow,

Tel. 04136 907-21, sandow@scharnebeck.de

Erscheinungsweise: 5x jährlich (März, Mai, August, Oktober, Dezember)

Auflage: 7.000

Verteiler: Kostenlos als POSTAKTUELL an alle Haushalte in der SG Scharnebeck

Es gilt Anzeigenpreisliste 2017

Titelfoto: Pixabay

Das Magazin und alle in ihm enthaltenen einzelnen Beiträge und Abbildungen sind urheberrechtlich geschützt. Für unverlangt eingesandte Manuskripte und Fotos wird keine Haftung übernommen. Ein Rechtsanspruch auf Veröffentlichung besteht nur bei kostenpflichtigem Vertragsabschluss. Mit Annahme des Manuskripts gehen das Recht zur Veröffentlichung sowie die Rechte zur Vergabe von Nachdruckrechten und zur elektronischen Speicherung in Datenbanken an den Verlag über. Jede Verwertung außerhalb der durch das Urheberrechtsgesetz festgelegten Grenzen ist ohne Zustimmung des Verlags unzulässig. In der unaufgeforderten Zusendung von Beiträgen und Informationen an den Verlag liegt das jederzeit widerrufliche Einverständnis, die zugesandten Beiträge bzw. Informationen in Datenbanken einzustellen, die vom Verlag geführt werden. Für die uns zur Verfügung gestellten Layouts, Fotos und sonstigen Vorlagen wird das Copyright beim Auftraggeber vorausgesetzt.

ACHTfach!
Magazin
Samtgemeinde Scharnebeck

Ausgabe 22 erscheint am 4. August 2017

Redaktionsschluss: 7. Juli 2017

**WENN NIEMAND MEHR ÜBER
INHAFTIERTE JOURNALISTEN
IN DER TÜRKEI SCHREIBT, SIND
DANN ALLE WIEDER FREI?**

REPORTER OHNE GRENZEN E.V. · WWW.REPORTER-OHNE-GRENZEN.DE · SPENDEKONTO (BLZ 2512 0100 0000 5647 7710 01) · BIC: RWOB3333

REPORTER
OHNE GRENZEN
FOR FREE JOURNALISTS



Attraktive Baugebiete, günstige Konditionen

AM TOR ZUR ELBTALAU

Wohnen AM TOR ZUR ELBTALAU
 Grundstücke in der Samtgemeinde Scharnebeck an
 der Elbe

Wohnen AM TOR ZUR ELBTALAU
 SEB bietet voll erschlossene
 UNSERE BAUGEBIETE

- » Reihensee und vieles mehr
- » Gute Verkehrsanbindung nach Lüneburg + Hamburg
- » Kindergärtenplätze
- » Einkaufsmöglichkeit
- » alle Schulförmern

Hoher Freizeitwert

- » Schiffshebewerk und Kleiterwald in Scharnebeck
- » Windmühle und Jachthafen in Artlenburg
- » Golfplatz in Lüdersburg
- » Reiten in Brielingen und Lüdersburg



für die Sicht



für Wasserfreunde

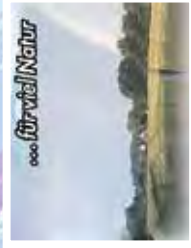

für viel Natur

ECHEM, Am Osterwinkel:
 3 Grundstücke, 700 - 1.075 m²



Ihr Ansprechpartner:
 Herr Horst-Günter Adam

Marktplatz 1 · 21379 Scharnebeck
 Tel. 04136 907-52 · Fax 907-35
 seb@scharnebeck.de
 www.seb-baugrund.de



für immer Golf

JÜRGENSTORF, Im Buschbaum:
 2 Grundstücke, 814 u. 915 m²

HITTBERGEN, Im Kamp:
 2 Grundstücke für EFH

28 Bauplätze in Echem

